

Sol: 6,21; pas. mer. 1,1; pón. 17,42.
Luna: 6,21; pas. mer. 16,13; pón. 20,38.

Nuestra Señora del Pilar de Zaragoza.

Efemérides del diario HOY

Jueves, 12 de octubre de 1933

"Durante los últimos tiempos, ha venido señalándose, cada vez de manera más concreta, un fenómeno que ha dado su tónica preferente a la gran aspiración de los republicanos españoles—de la mayoría de los republicanos españoles—: la imperiosa necesidad de cambiar el rumbo de la República, de establecer nuevas maneras de gobernar y de conducir por caminos de normalidad nuestra vida pública."

Así comienza el editorial de este día, inspirado en el nuevo rumbo que ha tomado la República, y el movimiento de confianza ante el actual gobierno.

Después de analizar la labor de los anteriores gobiernos, hace el siguiente comentario:

De ahí nace la aspiración republicana por el cambio de rumbo. En estas cuestiones, y en otras muchas que con ellas se ligan y enlazan, se origina el clamor nacional. ¿Puede estar más justificados su dilatación y su triunfo, hasta llegar a la posición reconstructora en que hoy se encuentra el país, situado ante unas elecciones generales de la mayor trascendencia?

En la información local se destaca el vuelo y aterrizaje hecho por el aviador señor Puga, a Los Cristianos, pilotando una avioneta.

El terreno en que se efectuó el aterrizaje, se ha señalado ya como propio para el emplazamiento del aeropuerto de Tenerife.

La información telegráfica de la Península trae la noticia de haber ocurrido un accidente ferroviario en las inmediaciones de la estación de Montejurado, en La Coruña.

El expreso de Madrid choca con el mixto de la Coruña, resultando once heridos, entre ellos uno de gravedad.

Dos proyectos de puertos en la provincia de Tenerife, son informados favorablemente por la Comandancia de Marina. Uno de ellos es el puerto de Los Cristianos, y otro el muelle de San Sebastián de la Gomera.

La crónica social registra el fallecimiento en Las Palmas del estimado y respetable señor don Fernando Casabuena, persona que contaba con grandes afectos y simpatías.

También se publica el fallecimiento de don Ildefonso Encinoso Medina.

Con motivo de la Fiesta de la Raza, la colonia aragonesa en esta capital celebra en este día un banquete.

La crónica deportiva publica la reseña del encuentro celebrado en Las Palmas entre el Gran Canaria y el Victoria, en el que resultó vencedor el primero por 3 a 1.

La isla de La Palma, La Caldera y El Pinar

Informaciones generales de Santa Cruz de la Palma.

Oficina de Correos: Calle Alvarez de Abreu, número 16.

Oficina de Telégrafos, calle Alvarez de Abreu, número 3.

Oficina de Teléfonos, calle Alvarez de Abreu.

Oficina de información (informaciones gratuitas).

1) Excmo. Cabildo Insular, sección de Turismo.

2) Agencia de viajes y turismo, calle de Apurón, número 3 (esquina a O'Daly).

Autoridades:

1) Delegación del Gobierno de la República calle O'Daly, núms. 19-21.

2) Juzgado de primera instancia, calle O'Daly, 28.

3) Excmo. Cabildo Insular de la Palma, calle O'Daly, 19-21.

Palma, cuenta con un seguro puerto y un muelle de atraque.

Cómo puede ser visitada

La Isla se encuentra a unas 700 millas de Cádiz. Los modernos barcos de la Compañía Trasmediterránea tienen establecido un rápido servicio desde Cádiz, Sevilla y Barcelona a la Isla de la Palma.

Existen, además, otros medios de comunicación para visitar la Isla. Varias Compañías de navegación de diversas nacionalidades—entre ellas la "Yeoward Line", con servicio bisemanal desde Londres a Canarias—, hacen escala en los puertos de Las Palmas y Santa Cruz de Tenerife. Hállase el de Santa Cruz de la Palma a no mayor distancia de 140 millas del primero y a unas 100 millas del segundo, y puede hacerse el viaje, con entera comodidad y rapidez, en los inmejorables vapores de la Compañía Intersular, que tiene establecido un eco-



SANTA CRUZ DE LA PALMA.—Detalle de la Plaza de la Constitución, con el Ayuntamiento.

4) Excmo. Ayuntamiento de Santa Cruz de la Palma, plaza de la República.

Hospitales:

1) Hospital de Dolores.

2) Clínica de los doctores don César Martínez y don Miguel Pérez Camacho.

Situación de la isla de la Palma

Por unánime opinión de cuantos turistas la visitan, la Isla de la Palma es una de las más pintorescas, interesantes y atractivas del mundo. Además de tener en su centro el mayor cráter que existe sobre la Tierra, y de contar con las más altas cumbres en relación con su superficie, posee una incomparable belleza y variedad en sus panoramas, un clima templado y uniforme, una constitución geológica de excepcional interés y una flora única, que permite los cultivos de todas las latitudes y produce especies vegetales típicas o que han desaparecido totalmente en los restantes países.

Situada en la ruta directa de la navegación de Europa a América, la Isla de la Palma es una de las que forman el grupo occidental del archipiélago canario. Su capital, Santa Cruz de la

nómico servicio bisemanal con la Isla de la Palma.

Para visitar el interior de la Isla, existe un buen servicio de automóviles-correos y de automóviles públicos, con tarifas perfectamente reglamentadas que imposibilitan todo abuso en los precios del transporte.

El telégrafo y el teléfono enlazan la capital con las poblaciones de la Isla, y el cable submarino la pone en comunicación con el resto del archipiélago y del mundo.

¿Desea usted que un simple paseo en automóvil le permita contemplar, en pocas horas, los más hermosos, variados y opuestos panoramas?

La Isla de la Palma constituye un caso único por las bellezas naturales que atesora y por ofrecer al visitante infinitas perspectivas en el menor espacio posible. Cada curva de sus carreteras descubre un nuevo panorama, enteramente distinto de los ya admirados, formando interminable gama de paisajes que abarca desde la agreste severidad de los "fiords" noruegos o las cumbres alpinas, a la exuberante

Sol: 6,22; pas. mer. 12,1; pón. 17,41.
Luna: 11,48; pas. mer. 17,13; pón. 21,43

San Eduardo, rey.

Efemérides del diario HOY

Viernes, 13 de octubre de 1933

Sigue preocupando a la atención nacional la próxima lucha electoral en relación con el porvenir de la República. He ahí que por ello, el editorial de hoy esté dedicado a comentar esa actualidad haciéndose eco del ambiente que rodea la próxima lucha y los preparativos que se hacen por todos los partidos.

La atención política española—dice—que ayer estaba pendiente del dramatismo de una crisis y de las consecuencias de su tramitación, se proyecta hoy sobre el panorama electoral.

Luego sigue diciendo: "El pleito que se originó hace ya tiempo entre las Cortes y la opinión ha quedado dirimido. El país, frente a unas elecciones, va a determinar, con todos los elementos de juicio, la realidad de la vida española."

La información telegráfica de Madrid trae la lista de los nuevos gobernadores civiles. En los nuevos nombramientos se ratifica el de Tenerife, que seguirá siendo desempeñado por el Sr. Pina.

Las noticias de provincias dicen que dos audaces pistoleros intentaron cometer un atraco en la Caja de Ahorros Municipal de Bilbao, pero gracias a la intervención de uno de los ordenanzas que logró tocar el botón de alarma, fracasaron en el intento.

Las noticias del extranjero dicen que en Amsterdam, dos aviones militares chocaron, pereciendo dos oficiales y dos suboficiales que los tripulaban.

El escritor ruso Poliakov, que escribe en la prensa inglesa en un sentido germanófilo, ha repetido en otros periódicos extranjeros sus pretendidas revelaciones de que Alemania piensa hacer una invasión de Francia a través de Suiza.

Otro telegrama de Berna dice que el Consejo Nacional de Suiza ha votado un crédito para la renovación del material militar.

El ministro del Ejército hablando con los periodistas ha declarado que es difícil comprobar la existencia del supuesto plan alemán para la invasión de Francia, pasando por el territorio suizo.

Las notas deportivas publican el resultado del encuentro celebrado entre el Iberia y el Unión, empatando a dos tantos.

En la crónica social se da cuenta del fallecimiento de don Arturo Roca Mandillo y de la niña Josefa Jiménez González.

También reseña la boda de la señorita Carmen Mandillo Espinosa con el joven abogado don Rafael Martín de la Escalera.

Sol: 6,23; pas. mer. 12,1; pón. 17,39.
Luna: 12,46; pas. mer. 18,12; pón. 22,56

San Calixto, papa.

Efemérides del diario HOY

Sábado, 14 de octubre de 1933

Uno de los editoriales de este día se ocupa de la próxima lucha electoral en la provincia de Tenerife, y otro titulado "Tenerife, ciudad internacional", recoge varios aspectos de nuestra isla en sus relaciones con el extranjero, especialmente en lo que se refiere al turismo.

Luego añade: "En Madrid, con cargo al presupuesto del Estado, se realizan obras de hermoseamiento, para darle mayor rango ante el mundo a la capital de la nación. Esta iniciativa debe hacerse extensiva a las poblaciones que, como la nuestra, tengan categoría de ciudades internacionales", porque de ello, repetimos, el Estado saca honra y provecho.

En otro lugar de esta edición se publican los nombramientos de los nuevos delegados del gobierno en las restantes islas de la provincia, los que recayeron sobre las personas siguientes:

Para la isla de la Palma, don Manuel Rodríguez Acosta.

Para la Gomera, don Francisco Cabrera Hernández.

Y para el Hierro, don Miguel Aya-la Méndez.

Las noticias telegráficas nacionales dicen lo siguiente:

En varias capitales de provincia se celebró con gran solemnidad la Fiesta de la Raza.

Varios montes y campos de Andalucía, han sido incendiados.

El embajador de los Estados Unidos en España, hace extensas declaraciones en Barcelona, sobre los propósitos que le animan para el establecimiento de las mejores relaciones comerciales entre aquella nación y España.

Las noticias del extranjero dicen que a bordo del crucero norteamericano "Cincinnati" se ha producido una explosión, resultando un marinero muerto y varios heridos.

Un violento huracán, según las noticias de Roma, ha causado enormes daños en Udine.

En la información local se dice haber terminado la primera parte de los concursos de selección que se verifican en La Laguna.

La crónica de sucesos registra un robo de alhajas cometido en el Puerto de la Cruz. El robo se cometió en la casa número 26 de la calle de Pérez Zamora.

La crónica social da cuenta del fallecimiento de don Sebastián Cifra y Castro, persona que contaba con numerosos afectos y simpatías.

vegetación luminosa y risueña de las selvas tropicales y de las planicies de la caña de azúcar y las palmas reales. Los profundísimos barrancos que cortan la Isla en todas las direcciones, los innumerables conos y cráteres de volcanes extinguidos de que se halla erizada en su derredor, su pintoresca flora, los enhiestos picachos que la coronan, obran el milagro de que, en un segundo, el valle apacible y frondoso se trueque en la fantástica desolación de un sombrío tapiz de lava petrificada—vestigios abundantes de pasadas erupciones volcánicas—, y que a esta

Aparte del gran interés científico que reviste este cráter sin igual, no se trata, como pudiera creerse, de una inmensa sima u oquedad escueta, desnuda de vegetación. Por el contrario, su valor panorámico es incalculable, pues, además de lo grandioso de su conjunto — difícilmente fotografiable por lo mismo; solamente desde un avión, a gran altura, podría impresionarse su totalidad—, encierra variadísimos e indescriptibles paisajes. Por las imponentes rocas de sus muros desciende el agua torrencial y abundante; insondables abismos las cortan de tre-

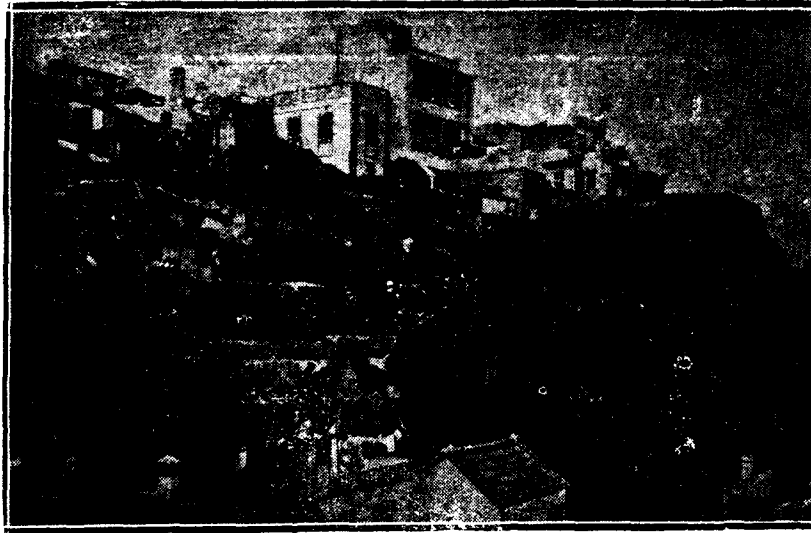

SANTA CRUZ DE LA PALMA.—Casas en los riscos

visión sin par síga instantáneamente la de un bosque de gigantes pinos o la del rizado y verdoso mar de extensísimos platanales. Todo ello contemplado desde la incomparable terraza de sus carreteras, que serpentean a grandes alturas—hasta 800 metros—sobre la costa, la que nunca se pierde de vista, y que permite admirar, como desde un avión, apocalípticos abismos, rientes pueblecillos suspendidos en las vertientes de las montañas, festones de espumas que bordean los ingentes acantilados costeros, mares de nubes de los que emergen las cimas de las vecinas islas...

cho en trecho; helechos gigantes, añosos y corpulentos pinos trepan por las vertientes de los barrancos, y toda suerte de árboles, arbustos y plantas silvestres forman un incomparable decorado natural de esta maravilla geológica; profusión de aves y animales salvajes la pueblan; en su centro, se conserva erecto un inmenso monolito sagrado, llamado "Idafe", que servía de altar a los primitivos indígenas para adorar al Dios "Abora". Y todo rodeado por un enfilastro rocoso, en el que se destacan inaccesibles crestas y agujas, frecuentemente blanqueadas por la nieve.



SANTA CRUZ DE LA PALMA.—Entrada a la bahía

¿Quiere Vd. admirar el mayor cráter del mundo?

En la Palma se encuentra la famosísima "Caldera de Taburiente", considerada como el mayor cráter del mundo. Es un antiquísimo volcán monógeno, apagado. La sola enumeración de sus dimensiones da idea de su imponente grandiosidad: mide 28.000 metros de contorno, 9.000 de diámetro y 707 de profundidad. Puede decirse que la Isla de la Palma está constituida por este gigantesco cráter, los altos picos que lo rodean y las estribaciones montañosas que de él, por todos lados, bajan hasta el mar.

Como desagüe natural de "La Caldera", el denominado "Barranco de las Angustias", que muere en el mar, junto al pintoresco pueblo de Tazacorte, es de una anchura y una profundidad excepcionales, a tono con el caudal de agua que aquélla vierte por su cauce.

¿Le interesa a Vd. ver la Isla más pequeña y más alta del planeta?

La Isla de la Palma ofrece la curiosísima particularidad de poseer las mayores alturas en la más reducida extensión superficial. Ninguna otra puede compararsele en este aspecto. Una superficie de 726 kilómetros cua-

Sol: 6,25; pas. mer. 12,0; pón. 17,38.
Luna: 13,33; pas. mer. 19,9; pón. "

Santa Teresa de Jesús, fund. y doctora

Efemérides del diario HOY

Domingo, 15 de octubre de 1933

La política nacional e insular, sigue dando amplio margen de atención por parte de nuestro editorial. Se destaca como hecho concreto la significación que para la isla tiene el nombre prestigioso de don Antonio Lara.

Se dice en el publicado en este día que la preparación electoral no significa montar momentáneos tinglados. El sentido ciudadano y noble de un comicio ha de proyectarse en valoraciones concretas en torno a hombres y junto a partidos llenos de conciencia de los problemas, con raigambre espiritual del pueblo, con representación y con cédula de honestidad.

También se publica en esta primera plana una carta dirigida a don Fulgencio Egea, sobre la Universidad Canaria y firmada por don Juan de las Casas.

En ella se dice: "Hemos batallado juntos en esa labor de ensalzar la Universidad canaria; ambos—usted y yo— hemos podido apreciar que la sensibilidad por la cultura acusa una fina reacción ante todo estímulo por débil que este sea; juntos hemos conferenciado y juntos hemos proyectado una Universidad grande que comprenda en sí todas las necesidades modernas, aspectos que tan exactamente usted refleja en su ensayo."

El cable nos trae en este día una noticia sensacional: Alemania se retira de la Sociedad de las Naciones.

Se publica un informe secreto sobre los armamentos navales, lo cual, con la actitud de Alemania, produce en Francia enorme inquietud.

El suceso ha producido en Alemania honda agitación, hasta el punto de que se han organizado manifestaciones de júbilo. Hubo desfile de tropas nazis con bandas de música y banderas.

El 6 de diciembre quedará abolida en los Estados Unidos la ley seca.

En París se ha descubierto un importante contrabando de cocaína, en remesas de almejas que procedentes de Holanda, habían sido desembarcadas en Marsella con destino a esta capital.

El peso del contrabando de dicho estupefaciente, es de diez kilos.

La información local recoge diversas noticias de interés general:

En el teatro Guimerá se verifica una gran fiesta organizada por la Banda Municipal, a beneficio de dos de sus miembros que se hallan enfermos.

Se verificó el sepelio de don Sebastián Cifra, constituyendo una sentida manifestación de duelo.

Sol: 6,26; pas. mer. 12,0; pón. 17,36.
Luna: 14,13; pas. mer. 20,2; pón. 0,11.

San Víctor, papa.

draños sirve de base a varios picos de más de 2.200 metros—el de "la Nieve", el "del Palmero", el "de la Cruz", el de "la Fuente Nueva"—, destacando sobre todos el llamado "Roque de los Muchachos", con 2.423 metros sobre el nivel del mar.

El panorama que se contempla desde cualquiera de estas alturas es sencillamente maravilloso. A un lado, el escalofriante conjunto de "La Caldera"; al otro, el bello contorno de la Isla, claramente visible en su total extensión, recortado por las blancas espumas de las olas que rompen en la costa; a nuestros pies, incontables pueblos y caseríos diseminados por el inmenso mapa en relieve que, surgiendo de la lámina azul del mar, se nos ofrece; al fondo, en el lejano horizonte, el elevado perfil, coronado de nubes, de otras Islas. Y presidiendo, patriarcal y solemne, este imponderable cuadro natural, la altísima silueta del Teide, nacido, según la musa popular, del "criisol de la Caldera". El recuerdo de lo que se admira desde las cumbres de la Palma es indeleble.

¿Quiere Vd. vivir una perpetua primavera, sin los rigores de las estaciones extremas?

La Isla de la Palma no conoce el frío del invierno ni el calor del estío. En ella se disfruta de un clima inmejorable durante todo el año. Con razón está reputado como el mejor del mundo. La temperatura media anual es de 19° centígrados: en pleno verano no excede de 25° y en el rigor del invierno nunca desciende a más de 14° sobre cero.

Por el clima y por las bellezas naturales, los antiguos llamaron a estas Islas "Campos Eliseos", "Región de los Bienaventurados", Islas Afortunadas", "Jardín de las Hespérides"...; denominaciones simbólicas, harto expresivas, que son su más cálido elogio.

¿Se halla Vd. convaleciente, sufre alguna enfermedad? ¿Necesita usted tranquilidad y reposo?

Ningún lugar mejor que la Isla de la Palma para procurar la salud perdida o asegurar la que se disfruta. Ninguno, tampoco, más indicado para tonificar los nervios, sobreexcitados por el continuado vivir en las grandes poblaciones. No lo hay, igualmente, donde se goce una calma y una tranquilidad tan perfectas y absolutas.

Su clima general, seco y templado, hace de toda la Isla un incomparable sanatorio. Varios pueblos, situados a alturas que oscilan entre los 500 y los 800 metros, entre bosques de pinos y un agua natural que está reputada, después de riguroso análisis, como de las primeras del mundo por sus altas condiciones de potabilidad, brindan un aire balsámico y una temperatura tonificante en alto grado.

Además, en ella existen las renombradas aguas medicinales del "Charco Verde". Según el Dr. Adam, de Liverpool, "el análisis de estas aguas demuestra que son un excelente laxante

y purificante y que se parecen mucho a las famosas de Carisbad, en Bohemia; resultando inapreciables en casos de estreñimientos crónicos y en todas las formas de afecciones del hígado y enfermedades de los riñones complicadas con gota, reumatismo y diabetes".

¿Le interesa a Vd. las curiosidades arqueológicas, los vestigios de antiguas razas, las obras de arte en general?

El Museo de Historia Natural y Etnográfico de Santa Cruz de la Palma encierra curiosos objetos de arte, uten-

cepional. Sobre ella han escrito importantes trabajos los geólogos Fernández Navarro, Friedlaender, Rovereto, etc., afirmándose por alguno que la Isla se ha levantado cerca de 500 metros en época geológica reciente. Los miembros del XIV Congreso Internacional de Geología visitaron la Palma y proclamaron, admirados, el subido valor científico que enrierra.

En cuanto a la flora, disfruta la singularidad de poseer la de los más antéticos climas y de contar con especies getales típicas: la palmera, "Phoenix canariensis"; el pino canario, "pi-

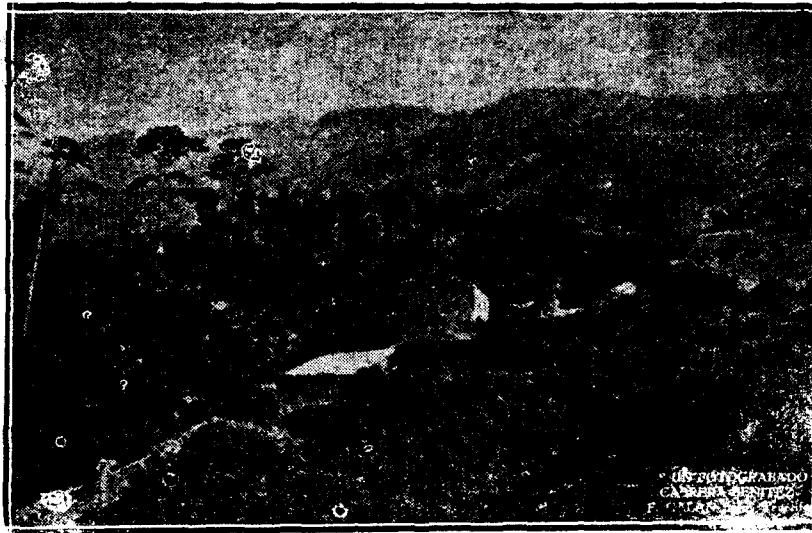

GARAFIA.—San Antonio del Monte

silios y restos corporales de los primitivos pobladores conocidos de la Isla, es decir, de los "benahoritas", que, según recientes descubrimientos, parece que estuvieron en contacto con los antiguos "Wikings" del Norte de Europa. La cueva de Belmaco, con raras inscripciones en la piedra, resulta en extremo interesante.

En la capital de la Isla se encuentran el histórico edificio del Ayuntamiento—primera corporación que abolió el régimen de los Regidores perpetuos—, construido, con muy notable traza arquitectónica y con relieves y escudos de singular mérito, durante el

regimen de los Regidores perpetuos canariensis"; el drago, "Dracaena draco"; el laurel de Canarias, "Laurus canariensis"; el barbusano, "Apollonia canariensis"; los cardones "Euphorbia canariensis"; la viola palmera, "Viola palmensis", etc. Existen también especies que, o no se dan en otras regiones, o se han extinguido casi totalmente, como ocurre con algunas de las mencionadas y con el viñatío, "Persea indica".

Por razón del clima y de la topografía, en sus tres zonas de cultivos, delimitadas por los naturalistas Vell y Berthelot, se producen desde la piña de América y el plátano, hasta el



LAS BREÑAS.—Dragos milenarios, llamados "Los Gemelos"

reinado de Felipe II; la iglesia parroquial de El Salvador tiene una interesantísima portada Renacimiento y un interior típico y curioso, que encierra el renombrado cuadro "La Transfiguración", del célebre pintor Esquivel; la de Santo Domingo, con un púlpito de gran mérito y valiosos retablos y artesonados, y la de San Francisco, con parecidos tesoros artísticos.

¿Es Vd. aficionado a los estudios geológicos, botánicos y zoológicos?

Esta Isla le ofrece materiales muy interesantes para sus investigaciones.

Acerca de su notabilidad geológica, la constitución volcánica la hace ex-

guindo y la manzana de los países fríos; con la particularidad de cosecharse el tabaco, de excelente calidad, en una cuantía considerable.

Respecto a la fauna, hay notables ejemplares, sobre todo en aves e insectos. Una especie de aquéllas, la llamada "graja", solamente se cria en la Isla.

Excursiones que pueden realizarse

Son incontables y sumamente atractivas. Como más fáciles e interesantes destacan las siguientes:

Alrededores de Santa Cruz de la Palma.—Las afueras de la capital, muy pintorescas, abundan en incompara-

Sol: 6,27; pas. mer. 12,0; pón. 17,35.
Luna: 14,46; pas. mer. 20,53; pón. 1,28.

Santa Margarita María de Alacoque.

Efemérides del diario HOY

Martes, 17 de Octubre de 1933

De interés extraordinario para nuestra cultura histórica, es la labor realizada por el Instituto de Estudios Canarios, que en esta edición de hoy encuentra una expresión detallada de sus trabajos, en relación con el hallazgo de restos guanches en unas cuevas situadas en las inmediaciones de Bajamar.

Se hizo un análisis de dichos restos así como de los objetos encontrados que dieron un buen resultado para la investigación.

Por iniciativa de dicho Instituto se hicieron excavaciones en una de las referidas cuevas, encontrándose diez esqueletos completos, colocados sin orden determinado, superpuestos, algunos con el cuerpo doblado por la cintura, que hace suponer fueron depositados precipitadamente y que sin perjuicio de rectificaciones al efectuar su completo estudio, se estima pudieran proceder de muertos en los combates con los conquistadores o a consecuencia de la "modorra" o fiebre tífica que se desarrolló después de los mismos.

Segue detallándose el estudio sobre el hallazgo, prestándole la atención de que hasta ahora se ha hecho abandono por lo que la plausible labor del Instituto se acentúa notoriamente con un carácter bien definido, en pro de nuestra historia insular.

La información telegráfica recoge los juicios y comentarios que han producido en el extranjero la retirada de Alemania de la Sociedad de las Naciones.

Todos coinciden en la creencia de que Hitler pretende rearmar a Alemania, significándose este deseo en la actitud adoptada.

En la información local se publica un telegrama recibido de Madrid, por el que se comunica haber sido aprobado un crédito de 340.500 pesetas para las obras del palacio de Justicia.

Se anuncia la llegada a esta capital de una comisión de la Armada española, que viene a estudiar el plano hidrográfico de Canarias.

En La Laguna se reanudan las prácticas de los cursillistas, comenzando el segundo ejercicio.

La crónica social publica la noticia de haber sido nombrada directora del Instituto Cervantes, de Alcalá de Henares, nuestra paisana la señorita Clara de la Barrera y Menéndez.

Se publica también la noticia de haber ingresado en la redacción del periódico madrileño "A B C", nuestro paisano don Ildelfonso Maffiotte.

Se da cuenta del fallecimiento de don Rafael Gómez Rico, que ocurrió en Tacoronte.

Sol: 6,28; pas. mer. 12,0; pón. 17,33.
Luna: 15,14; pas. mer. 21,42; pón. 2,42.

San Lucas, evangelista.

Efemérides del diario HOY

Miércoles, 18 de octubre de 1933

Hoy ocupa el lugar preferente en nuestra edición, una exposición hecha por la Asociación de estudiantes de la F. U. E., sobre sus actividades profesionales.

También se publican unas declaraciones políticas del señor Torres Campañá, en relación con la próxima lucha electoral. En ellas dice el señor Torres que las votaciones republicanas arrollarán a las derechas monárquicas.

Una crónica de Madrid, firmada por César Almarza, dice que España no es campo propicio para experimentaciones fascistas.

Entre otras cosas, dice lo siguiente:

"La política en periódicos revolucionarios es un "negocio" muy quebradizo, para el que vaya buscándolo, sobre todo cuando el pueblo está alerta exigiendo, en cambio, un espíritu de abnegación y sacrificio clarísimo en nuestra sociedad y del que en absoluto carecen los que tratan de inocularnos el virus fascista.

El fascio, pues, es cosa de los que no se resignan a vivir lejos del Presupuesto y se obstinan en conservar las normas y privilegios que fueron baldón de la política española; más como solo están a las maduras y no a las verdes todo queda reducido a un impotente deseo.

La información local destaca la publicación de un interesante proyecto de reforma urbana, en el que se detalla la prolongación de las calles del Pilar y Ruiz de Padrón y reforma de la zona afectada.

El proyecto es obra del arquitecto señor Blasco.

Se anuncia la próxima llegada al puerto de esta capital, del buque escuela de guardias marinas, "Juan Sebastián Elcano", que realiza un importante crucero de prácticas.

Se da cuenta de haber regresado a esta plaza, procedentes de la villa de Los Silos, las tropas de esta guarnición que han estado realizando prácticas militares.

También se anuncia la llegada de dos buques, procedentes de Cuba, con numerosos inmigrantes canarios que vienen repatriados de aquel país.

Ellos son el "Sierra Ventana" y el "Orinoco".

La crónica social da cuenta del fallecimiento, en La Laguna, de doña Clotilde González Rivero.

También publica el fallecimiento, en Icod, de doña Penegrina Espino Barrios,

bles perspectivas, que un simple paseo a pie permite admirar.

Si se dispone de escaso tiempo, puede hacerse una breve excursión en automóvil, subiendo en él hasta el borde mismo de un antiguo cráter, desde el que se contempla, a los 400 metros de altura, la ciudad de La Palma a vista de pájaro y un hermosísimo valle que desciende de las altas montañas al mar. Después de asomarse a las "Vueltas del Río", que bajan en zigzag hasta gran profundidad del barranco del mismo nombre, y de admirar—también desde la altura—el recóndito rincón campestre del famoso San-

tásticos pinares, casi siempre con penachos de bruma prendidos en el ramaje, y llega a Fuencaliente, extremo Sur de la Isla. A través de los pinos surge el cráter del volcán de San Antonio, al pie del cual se puede ir en automóvil para admirar el interior de ese cráter, de considerables proporciones, y el maravilloso panorama que desde su clima se divisa. Un kilómetro más, y nos hallaremos en el punto-cumbre de la carretera, sobre el pintoresco poblado de Las Indias, con sus blancas casitas que, desparramadas en la rápida pendiente de la montaña, dan la impresión de que van a caer al



MAZO.—Ponorama (al fondo Santa Cruz de La Palma)

uario de Las Nieves, síguese unos pocos kilómetros la carretera del Sur, entre una vegetación ubérrima, con opuestos y variadísimos paisajes en los que alternan, como en la balada de Heine, el pino nórdico y la palmera tropical, para descender a la capital por la llamada carretera de Bajamar, la que, al llegar a la costa, se adentra en un largo túnel con grandes ventanales sobre el mar. Tan interesante excursión no precisa más de dos horas para realizarla plácidamente.

Excursión a Mazo y Fuencaliente.—Si se cuenta con más tiempo, puede prolongarse el paseo en automóvil hasta

mar. En estos pueblos se cosecha, abundante y exquisito, el renombrado vino de "malvasía", el cual por un precio insignificante, puede ser paladeado en las ventas del camino. De cuatro a cinco horas bastan para la excursión.

Excursión a El Paso, Los Llanos y Tazacorte.—Las tres poblaciones, de extraordinario interés para el turista, se hallan en el extremo opuesto a la capital y ha de bordearse gran parte de la Isla, por el Sur, para llegar a ellas por carretera. En el trayecto, los paisajes se suceden inagotables en sus bruscos contrastes. Entre El Paso—



PUNTAGORDA.—El Pinar

Mazo y Fuencaliente. En el término del primer pueblo, se halla la Cueva de Belmaco. El panorama que se divisa desde una valiente cornisa que la carretera forma sobre la costa, a 500 metros de altura y con la ciudad de La Palma al fondo, es de imponderable grandiosidad.

La carretera, que sigue siempre su nivel ascendente hasta los 800 metros y nos permite contemplar constantemente el mar a nuestros pies, pasa luego por corrientes de lava pétreas, entre la que crecen líquenes y se levantan copudos árboles; atraviesa fan-

donde se conserva una curiosa industria tradicional de la seda y Los Llanos, los almendros floridos bordean el camino, junto a la lava. Al lado de Los Llanos, la carretera permite asomarse al abismo del barranco de Las Angustias. En Tazacorte se llega de nuevo al mar, en la imponente desembocadura de ese barranco. Puede realizarse tan amena excursión en seis horas, disponiendo de una para almorzar.

Excursión a la "Caldera de Taburiente."—Es posible hacerla en un solo día, yendo en automóvil a El Paso, a dos horas de la capital. Desde

Sol: 6,29; pas. mer. 11,59; pón. 17,32.
Luna: 15,41; pas. mer. 22,31; pón. 3,52.

San Pedro de Alcántara, fundador.

Jueves, 19 de octubre de 1933

Efemérides del diario HOY

Se publica en esta edición de hoy un comentario sobre el artículo 75 de la Constitución.

Está firmado por J. Sánchez Rivera, y entre otras cosas dice que la cuestión que se ha venido discutiendo sobre las facultades que dicho artículo concede al Presidente de la República, es tan clara que sólo la ignorancia o el partidismo pueden desconocerla.

Dice que en el caso actual de España, es indudable que el presidente de la República no está incurso en responsabilidad por haber encargado del Poder a un hombre que pertenece al Gabinete que fué objeto de la desconfianza del Parlamento, siempre que las Cortes sean disueltas, y que lo que no puede en modo alguno hacerse constitucionalmente, es presentarse el Gobierno de Martínez Barrios a las Cortes, por la sencilla razón de que no sólo su presidente sino seis de sus ministros, formaron parte del Gabinete al que se negó la confianza en la Cámara.

Se publica también una información de las gestiones llevadas a cabo por el Cabildo Insular para que un técnico de Aviación rinda el informe necesario para el emplazamiento del Aeropuerto.

Las noticias telegráficas de la Península dicen que se ha practicado la detención de una banda de pistoleros para lo cual tuvieron que rodear con fuerzas de Seguridad y Asalto la casa donde se hallaban reunidos.

Habían cometido numerosos hechos delictivos.

Se publica un decreto sobre el aumento de diputados, con arreglo al aumento del censo.

Por tal decreto corresponden a Tenerife 6 diputados y a Las Palmas, 5.

En diversas poblaciones de las islas, se están llevando a cabo actos de propaganda electoral por los distintos partidos políticos.

Las notas del puerto reseñan la llegada y estancia del vapor belga "Anversille" con numerosos pasajeros de tránsito que hicieron excursiones por el interior de la isla.

La Academia de Medicina inaugura un ciclo de conferencias, a cargo de distinguidos galenos de esta capital.

Las notas sociales dan cuenta de haber terminado sus estudios del Bachillerato con brillantes calificaciones la señorita Marina Montes de Oca.

Se anuncia la próxima boda de la señorita Rafaela Padrón González con el joven don Mauricio González Pérez.

Sol: 6,30; pas. mer. 11,59; pón. 17,30.
Luna: 16,7; pas. mer. 23,20; pón. 5,8.

San Juan Cancio, presbítero.

Efemérides del diario HOY

Viernes, 20 de octubre de 1933

Don Emilio López, es nombrado Consejero del Estado en la Campsa.

Con tal motivo se le dedica un editorial en el que se dice que la labor obscura, pero fecunda, labor de constancia, de estudio y de honradez de algunos hijos de Tenerife, va siendo premiada dentro del régimen republicano, en este período constructivo nacional de verdadera contrastación de valores.

Hablando de la próxima lucha electoral, se publica otro editorial en el que se dice que no se puede improvisar un partido político para fiar toda la labor y toda la propaganda en una simple negación. Al país no le interesan, a última hora, prédicas trasnochadas y repetición de tópicos conocidos. El país tiene problemas concretos que es preciso resolver de manera ecuánime y con alto sentido y amplia visión.

La crónica de sucesos recoge el ocurrido en el sitio conocido por Cuatro Caminos, en Santa Ursula, donde el vecino de aquella localidad Ramón Cruz, fué gravemente herido, ignorándose si fué en alguna riña sostenida con otro individuo o si se debió a un accidente.

La información telegráfica nacional dice que Rusia se propone comprar algunos barcos en España.

También dice que ha fallecido en Málaga el diputado señor Armasa.

La información del extranjero dice que se ha descubierto en Roma un complot antifascista y que han sido detenidos René Cianda, Aldo Cienca y Leonardo Bucciglione.

Los dos primeros son los autores de la colocación de explosivos en la Basílica de San Pedro.

Dice también el telegrama que se refiere a este complot, que los detenidos tenían el compromiso de fabricar una bomba reloj que sería colocada en un lugar céntrico de Roma.

La crónica social recoge el fallecimiento de don Francisco Herrera Rojas, constituyendo su sepelio una sentida manifestación de duelo.

Se anuncia la próxima llegada al puerto de Santa Cruz, del buque escuela alemán "Deutschland" que procede de Europa.

A los cursillistas que toman parte en los ejercicios de selección que se celebran en La Laguna, se les ha autorizado para que dejen sustitutos en sus escuelas respectivas, siempre que sean aptos para el desempeño de tal misión.

allí, a caballo y siguiendo el curso de un pintoresco barranco, se asciende a La Cumbrecita, espléndido balcón para admirar el cráter de La Caldera, a un lado, y el incomparable Valle de Aridane al opuesto.

También puede contemplarse el interior de La Caldera marchando en automóvil hasta Los Llanos, a igual distancia aproximada de la capital y subiendo en coche por el llamado "Lomo de los Caballos". El tiempo que hay que cabalgar para ambas ascensiones, nada penosas, excede poco de una hora.

Otras excursiones.—Tomando como lugar de partida Santa Cruz de la Palma, pueden realizarse otras interesantísimas excursiones, como la de "El Cubo de la Galga"—parte en automóvil, por la carretera del Norte, actualmente en construcción—y cualquiera de las acostumbradas para llegar, a caballo, hasta los picos y cumbres próximas a la capital, desde las que, cómodamente, se puede regresar en el mismo día. Disponiendo de tiempo abundante, merece ser visitado el norte de la isla, de muy crecido valor pintoresco; en él se encuentran los interesantes paisajes de Puntallana y Los Sauces, así como los famosos pinares de Garafia y Puntagorda.

Precios de los alojamientos y de los transportes. — El precio medio de la pensión completa en los alojamientos:

de que se dispone en la capital y otras poblaciones no excede de 10 pesetas.

La excursión más extensa en automóvil cuesta de ochenta a noventa pesetas por coche de cuatro asientos. El alquiler de caballos y guías es de 15 pesetas por día.

Por último, una buena comida cuesta alrededor de cinco pesetas.

EXCURSIONES ORGANIZADAS EN LA ISLA

Excursión número 1 (kilómetro 23).

Santa Cruz de la Palma, Buenavista, Breña Alta, Mazo, Fuencaliente (hasta las Indias), Volcán de San Antonio y retorno por Breña Baja a Santa Cruz de la Palma, 45 pesetas.

Excursión número 3 (kilómetros 126)

Santa Cruz de la Palma, Buenavista, Breña Alta, Mazo, Fuencaliente, Los Llanos (subida al Lomo de Caballos, Caldera), Tazacorte y retorno a La Palma por Breña Baja, 80 pesetas.

Con ampliación del itinerario hasta El Paso, 90 pesetas.)

Carretera del Norte, excursión única (kilómetro 36).

Santa Cruz de la Palma a San Bartolomé (Cubo de la Galga) por Puntallana y retorno, 25 pesetas.

Estos precios se entienden para el coche de cuatro plazas y dos horas de espera en los puntos de destino.

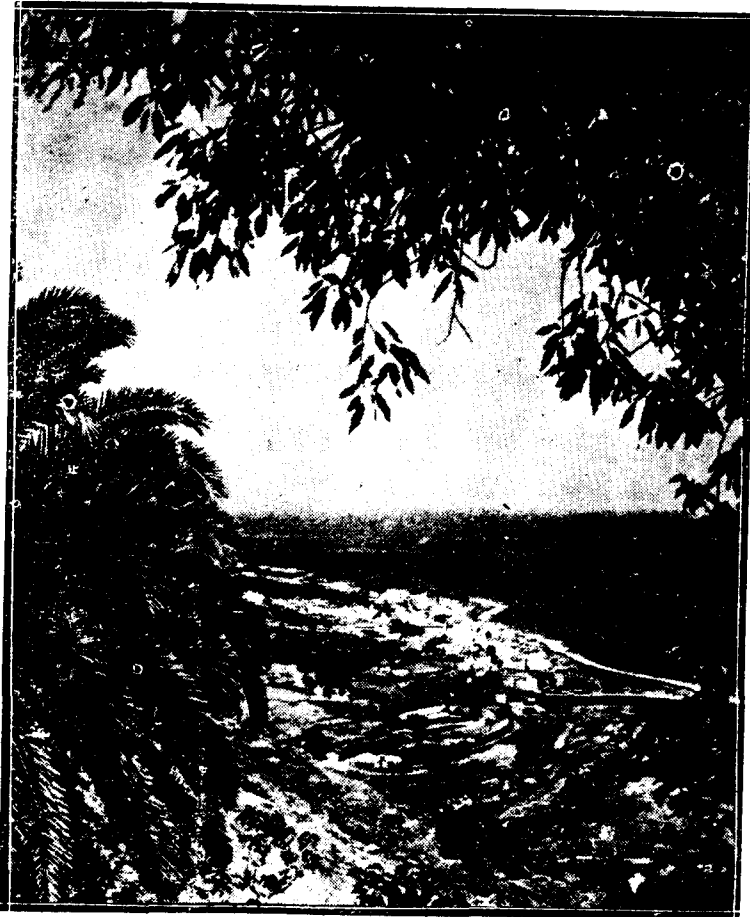

UNA VISTA DE SANTA CRUZ DE LA PALMA DESDE LOS MONTES PROXIMOS

HORCHATERIA VALENCIANA

de Francisco Pérez García

Dr. Allart, 21

Teléfono 112

SANTA CRUZ DE TENERIFE

Todos los viajeros y todas las personas de buen gusto visitan esta popular casa, acreditada en toda la provincia por la calidad y economía de los artículos que expende

Sol: 6,31; pas. mer. 11,59; pón. 17,29.
Luna: 16,33; pas. mer. "; pón. 6,21.

San Hilarión, sabb.

Efemérides del diario HOY

Sábado, 21 de octubre de 1933

Hablando sobre la próxima lucha electoral, dice el editorial de este día:

"Importa mucho, en esta lucha electoral (cuyos preparativos se llevan ya con la máxima intensidad y decisión y cuando va a producirse ante el país una exposición de propósitos, trayectorias y decisiones de orden constructivo, fijar y conquistar muy claramente, no solo las posiciones de cada partido y de cada candidatura, sino, también, el significado de la misma lucha que va a iniciarse.

Concretamente, ¿qué significan las próximas elecciones ante el panorama político nacional y ante nuestro mundo político isleño? Primero, la resultante de una decisión popular reiteradamente expuesta: poner término a un orden de cosas que llevaba a la República por rumbos de desorganización y de caída, al desorganizar y hacer caer aceleradamente todos los valores sustantivos nacionales. Segundo, el procedimiento normal y adecuado para imprimir a la República su verdadero y deseado rumbo."

La información telegráfica nacional trae la noticia que dice que al constituirse el Tribunal de Garantías se promovieron numerosos incidentes, por las continuas protestas del señor Del Moral, interviniendo también los señores Abad Conde y Pradera.

El señor Pradera es expulsado del salón, y como éste se negara, se produjo un formidable escándalo.

El señor Pradera y otros fueron conducidos al Juzgado de guardia.

Las noticias del extranjero dicen que Inglaterra aumenta sus fuerzas navales, construyendo en el plazo que termina en 1936, 25 cruceros de tipo moderno, de 25.000 toneladas cada uno.

El canciller alemán Hitler pronunció un discurso a los dirigentes del partido nacional socialista, en el que dice que Alemania quiere la paz y sólo la paz, pero que está dispuesta en la conferencia ni federación, ni adherirse a ningún convenio, ni firma nada, porvenir a no intervenir en ninguna mientras no sea tratada bajo la misma igualdad.

Hay un límite que no se puede traspasar, dijo, y si se pasa no es digno de conducir un pueblo.

Se anuncia que el buque escuela de guardias marinas alemán "Deutschland" verificará prácticas en aguas de Canarias.